Antonio José Camacho

INSTITUCIÓN UNIVERSITARIA

PROCESO DE DUELO DE LAS FAMILIAS CON UN INTEGRANTE QUE MUERE POR COVID-19 EN EL MUNICIPIO DE PALMIRA.

INTEGRANTES:

Daniela Castillo Garzón.
CC. 1118310537.
Valentina Riascos Orozco.
CC.1151969623.
Jeraldine Montero Millán.
C.C 1143875085.

INTRODUCCIÓN.

El presente trabajo tiene como objetivo conocer la forma en que asumen el proceso de duelo las familias con un integrante que muere por COVID-19 en el municipio de Palmira, por medio de intervenciones a familias que han sido afectadas a nivel familiar, emocional, económico y cultural. Considerando que, la emergencia de salud pública del virus del COVID-19, ha sido una problemática que ha afectado a toda la población en general, el cual ha traído consigo, muertes, distanciamientos, cambios en las prácticas sociales y familiares de la sociedad.

OBJETO DE INVESTIGACIÓN.

Planteamiento del problema:

La elaboración de este proyecto de investigación social, se realizó en el municipio de Palmira.

El coronavirus (COVID-19) es una emergencia de salud pública con impactos multidimensionales inmediatos y en largo plazo, conllevan riesgos y efectos particulares de forma personal, familiar, económico y social en la población.

Por tanto, el fallecimiento de un ser querido es un proceso difícil para las personas, sobre todo en estos momentos donde nos encontramos viviendo una pandemia del virus del COVID-19. El cual ha generado cambios a nivel emocional y cultural, como por ejemplo, sufrimientos más agudo, traumáticos , reacciones severas o complicadas, además modificaciones en los rituales de despedidas fúnebres tradicionales, obteniendo como consecuencia un duelo patológico en el familiar.

Antecedentes

CATEGORIAS	AUTORES
Categoría Emergencia sanitaria.	Díaz Castrillón & Toro Montoya (2020) y CEPAL (2020).
Categoría de Duelo.	Echeburúa & Herrán Bolx (2007), Meza Dávalos & García (2008), Clínica de Psicología - Fundación Lluis Alcanyís (2021), Moreno Llorca (2002), Lara Romero & Castellanos Suárez (2020) & Otros.
Categoría Familia.	Jiménez Cardoso, Silva Grados & otros (2020), Villalobos Silva, Sidedor López & Prieto Campos (2020), Cid Carracedo (2019), Lacomba Trejo, Velero Moreno, Postigo Zegarra & otros (2020).
Categoría de Intervención Profesional.	Los autores Gonzales calvo (2006), Laisa Regina (2015), Lima Fernández & González Rodríguez (2017), Acosta Vicente, & Bembirre Serrano, J. (2016) y Cid Carracedo (2019).
Categoría de Sistema de Creencias.	Nekane Balluerka, Gómez Benito & otros (2020), Arantes de Oliveira C, Almeida Da Silva & Otros (2020).
Categoría Estigmatización y Discriminación Social.	Farfán S. (2020) & ONUSIDA (2020).

Punto de ruptura.

POR CONTEXTO:

Está investigación se centra en el municipio de Palmira, A diferencia de los antecedentes encontrados que no presentan investigación en este contexto.

POR DIMENSION:

Los cambios familiares ante el proceso de duelo a raíz de la perdida, dado a la situación actual que vive la población debido a la emergencia sanitaria de salud publica (COVID-19).

POR ENFOQUE:

Los antecedentes encontrados de duelo en tiempos de pandemia, no se enfocan en aspectos como son los cambios estructurales familiares, el sistema de creencias, ritos fúnebres, los vínculos relacionales-afectivos y la percepción de muerte a diferencia de esta investigación.

Justificación

- Ámbito Social.
- Ámbito Científico.
- Ámbito Disciplinario.

Formulación.

¿Cómo asumen el proceso de duelo las familias con un integrante que muere por COVID-19 en el municipio de Palmira?

Objetivos.

Objetivo General.

- Conocer la forma en que asumen el proceso de duelo las familias con un integrante que muere por COVID-19 en el municipio de Palmira.

Objetivos Específicos.

- Describir la percepción de muerte y el tipo de duelo por el que están pasando las familias con un integrante que muere por COVID-19 en el municipio de Palmira.
- Describir como han afectado las creencias y rituales frente a la despedida de sus seres queridos y su influencia en el proceso de duelo de las familias con un integrante que muere por COVID-19 en el municipio de Palmira.
- Identificar los cambios estructurales de las familias con un integrante que muere por COVID-19 en el municipio de Palmira.

Marco Contextual.

La elaboración de este Proyecto de investigación se llevó cabo en el municipio de Palmira, en la que según las estadísticas sobre la muerte por COVID-19 es de un total de 9.550 de casos positivos, es decir que, el 4,91 % de total de la población, donde los casos de mortalidad son 443 acumulados. (Gobernación del Valle del Cauca, 2021).

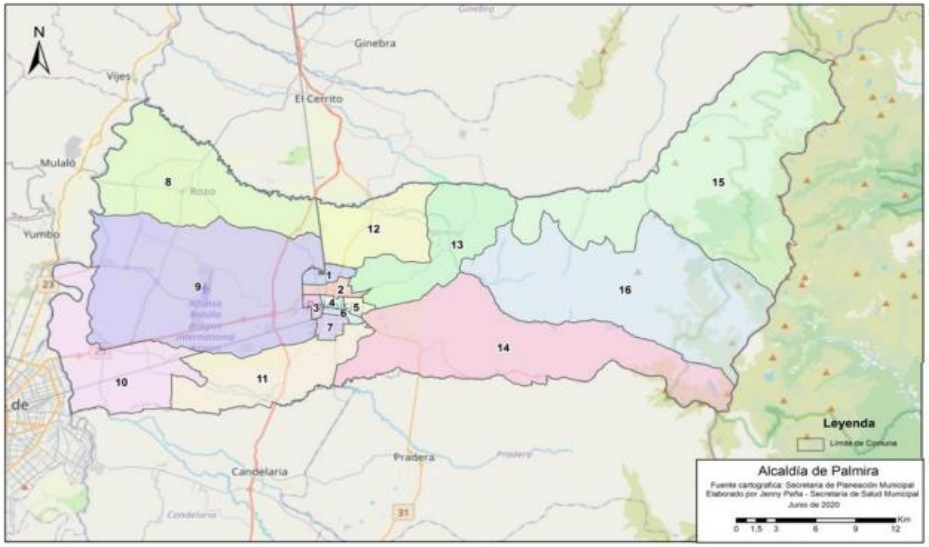

Fuente: Alcaldía de Palmira- 2020-2023.

Marco de referencia teórico-conceptual.

Conceptos claves	Definición (operativa o conclusión)	Autores de referencia
COVID-19.	Categorizado como un virus que causa infecciones respiratorias. Se caracteriza por ser una amenaza para el ser humano, dado que, en casos particulares conlleva a la muerte. Ante ello, se han impuesto medidas obligatorias como el distanciamiento social.	Gobierno Nacional de Colombia(2020).
Duelo.	Es un sentimiento subjetivo que aparece tras una pérdida, este tipo de acontecimiento está estrechamente ligado con la cultura a la que pertenecemos. Es decir, las manifestaciones, los síntomas con los que cada persona responde a dichas pérdidas, son diferentes, son acorde a sus creencias y costumbres.	Freud, 1917.
Duelo patológico.	Se evidencia en el momento que el doliente se encuentra en proceso de duelo y se dificulta la adaptación de la persona, manifestando sucesos depresivos mayores, trastornos de ansiedad o de pánico.	Fernández-Montalvo y Echeburúa, 1997; Parkes, 1972; Worden, 1998, como se citó en Echeburúa & Herrán Bolx, 2007.
Idealialización.	Es entendida como un modelo de perfección, exagerado por las virtudes de esa persona fallecida y pasando por alto sus cualidades menos positivas. En este sentido, por medio de recuerdos tomados de las experiencias pasadas. Dentro de este proceso, se toma parte de la realidad vivida y se le da un sentido absoluto.	Donato Rodríguez, X. y Polanski, M, 2013

Marco de referencia teórico-conceptual.

Conceptos claves	Definición (operativa o conclusión)	Autores de referencia
Familia.	Se puede entender entonces a la familia como, un grupo de personas, las cuales están organizadas por vínculos afectivos en común, que cuenta con unas reglas, normas y prácticas de conducta.	Quintero Velásquez, 2007.
Teoría de sistemas.	Es la forma de abordar y exponer problemas con más efectividad, caracterizada por idear todo objeto o sujetos como un sistema o componentes de un sistema, entendiendo al sistema como la agrupación de personas o partes entre las cuales se establece alguna relación articulada en una unidad siendo precisamente un sistema, esto valido para átomos, sujetos, sociedades y sus componentes, el enfoque sistémico conlleva a estudiar la composición, el entorno y los sistemas de interés.	Bunge, 1995, citado por Cárdenas, A. P, 2011.
Inteligencia emocional.	La capacidad de reconocer nuestros propios sentimientos y los de los demás, de motivarnos y de manejar adecuadamente las relaciones" Para Goleman, Daniel la inteligencia emocional es la capacidad para reconocer sentimientos propios y ajenos, y la habilidad para manejarlos.	Goleman,1995.
Desapego.	significa soltarse o desprenderse de la avidez y/o desistir de lo que nos lastima. El desapego también puede entenderse como no-apego y no-dependencia. Lo que define el desapego no es el tipo de conducta, sino la manera en que nos vinculamos con nuestras fuentes de placer, seguridad y realización personal. Si estamos dispuestos a la pérdida, aunque disfrutemos del vínculo y lo cuidemos, estamos desapegados. O dicho de otra forma: si no establecemos vínculos obsesivos y ansiosos seremos emocionalmente independiente".	Walter Rizo,2012.

Estrategia metodológica.

METODO: Cualitativo.

ENFOQUE: Constructivista.

TIPO DE ESTUDIO:

Profundidad: Descriptivo.

Tiempo: Diacrónico**.**

TECNICAS: Entrevista semiestructurada.

TIPO DE MUESTREO: Probabilístico de caso- tipo.

UNIVERSO: Población finita.

UNIDAD MUESTRAL:

- Edad (58-82 años)
- Género
- Miembros de familias en proceso de duelo debido al fallecimiento de un pariente a causa del COVID-19, al menos hace un año o menos en el municipio de Palmira.

Vínculos afectivos familiares.

Categorización.

Entrevistado	Sexo	Edad entrevistado	Parentesco con el fallecido	Edad del fallecido	Sexo del fallecido	Fecha de fallecimiento
ER1	Femenino	58	Hermana	59	Femenino	2020
NL2	Femenino	68	Esposa	64	Masculino	2020
EAL3	Masculino	59	Hijo	82	Femenino	2020

Vínculos afectivos familiares.

En los familiogramas se evidencia que, en el interior de estas tres familias, existían vínculos afectivos, una relación a base de confianza, dialogo, respeto, generando una estabilidad emocional y familiar entre ellos. De modo que, las manifestaciones afectivas agradables deben considerarse necesarias y útiles para el normal desarrollo de su estructura y clima familiar.

Familiograma ER1:

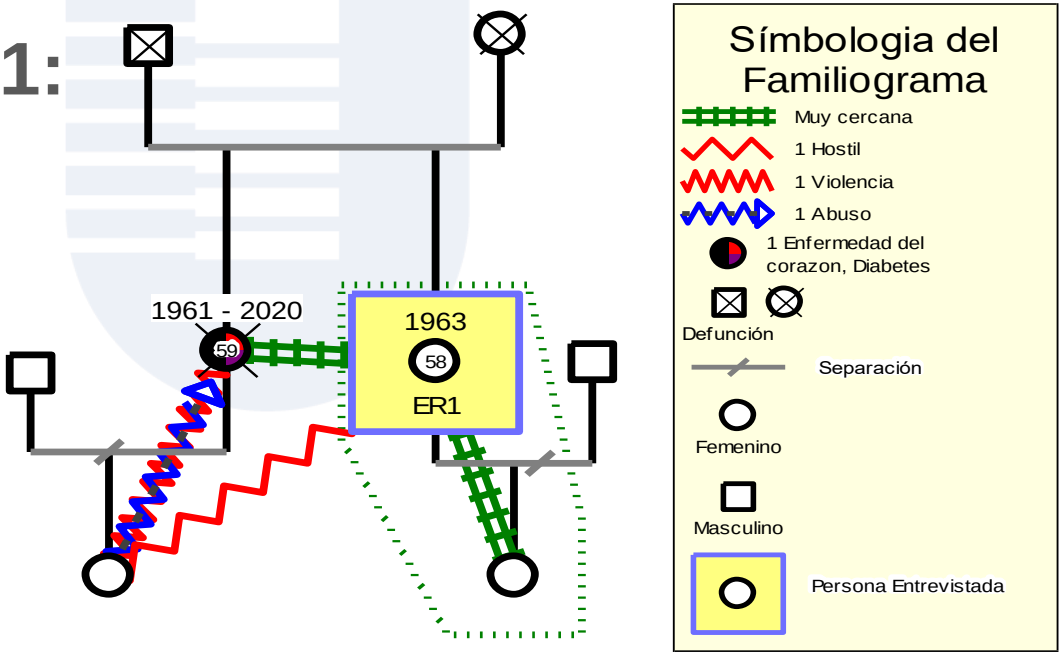

Vínculos afectivos familiares.

Familiograma NL2:

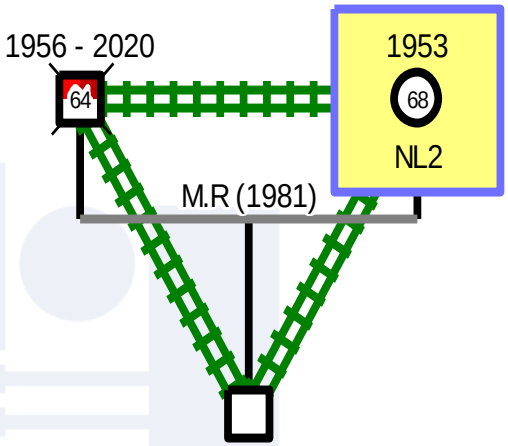

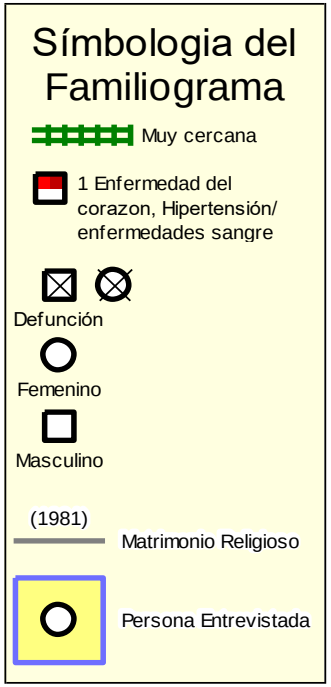

Familiograma EAL3:

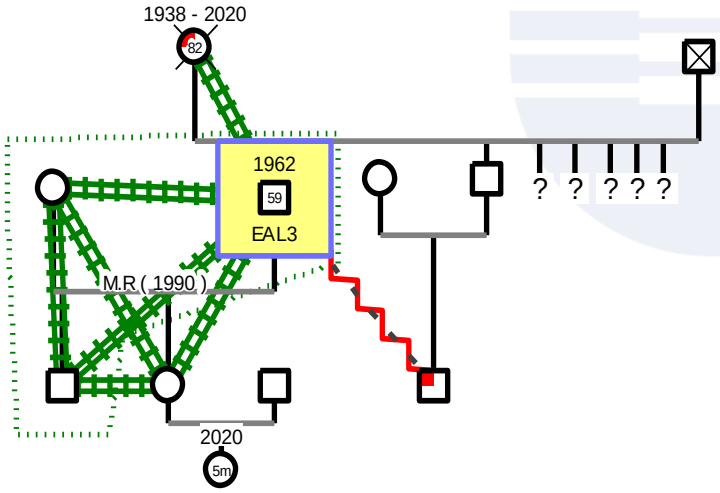

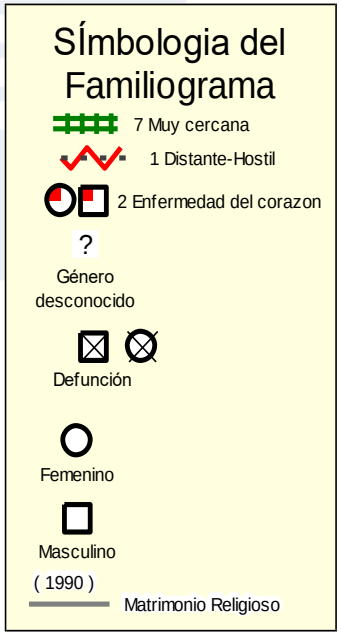

Antonio José Camacho
INSTITUCIÓN UNIVERSITARIA

Afectaciones emocionales y familiares del COVID-19

Cuadro Nº4. Dinámica familiar y relacional.				
	Cambios estructurales a raíz de la pérdida.		**Cambio de los vínculos afectivos**	
	Antes	**Después**	**Antes**	**Después**
ER1	Su estructura familiar, se encontraba conformada por ER1 (entrevistada) y su hermana (fallecida).	Tras el fallecimiento de su hermana y conflictos con su sobrina (hija de la fallecida). Cambia de residencia, en la cual empieza a vivir con su hija.	• Vínculos afectivos afianzados, entre ER1 y su hermana. • Buena relación de ellas dos con familia extensa. • Vínculos afianzados con su hija. • Hostilidad-Conflicto con su sobrina. Debido a la violencia que ella generaba contra su madre.	• Ruptura con familia extensa, debido al temor por el contagio. • Se refuerzan los vínculos afectivos entre ER1 (entrevistada) con su hija, la cual le brinda apoyo emocional. • Empeora la relación de ER1(entrevistada) con su sobrina, presentándose incluso amenazas.
NR2	Se encontraba temporalmente viviendo sola, debido al tratamiento que estaba recibiendo su esposo.	Tras el fallecimiento de su esposo, se va a vivir con su hijo a otro país.	• Se evidencia vínculos afectivos afianzados con su esposo y su hijo. • Vínculos afianzados con familia extensa.	• Tras la pérdida, se afianzan los vínculos (Cohesión) con su hijo y hermana. Encontrando apoyo en su familia.
EAL3	Conformada por EAL3(entrevistado), su esposa y su hijo.	No se presentaron cambios estructurales tras el fallecimiento de su madre.	• Vínculos afectivos afianzados con familia extensa. • Comunicación asertiva con familia extensa. • Unión -Cohesión con esposa e hijos.	• Ruptura de vínculos afectivos con familia extensa. Específicamente con sobrino. • Ruptura en la comunicación con familia extensa. • Se afianzan la unión con esposa e hijos. Encontrando en ellos apoyo incondicional.

Percepción de la muerte y etapa del duelo.

En el presente proyecto de investigación, se explicarán los resultados de las entrevistas y observaciones realizadas a los familiares de las personas fallecidas por COVID-19. Para describir lo anterior, se abordará una categoría: la percepción de la muerte y etapa de duelo y tres subcategorías analíticas:

- **Enfermedad**
- **Muerte**
- **Duelo**

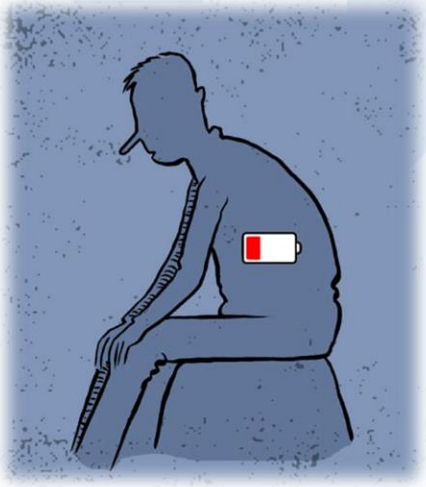

Creencias religiosas y Ritos fúnebres.

Las creencias religiosas, los hábitos y costumbres, son aspecto el cual se interiorizan al trascurso de la vida. Por lo que se refiere que, las creencias religiosas orientan nuestros propios deseos e influyen en nuestra forma de accionar, en lo que concibe, cuando apropiamos ciertas creencias la asumimos como verdaderas y legitimamos las acciones, además, establecemos conocimientos, pensamientos o decisiones relacionada con nuestro sistema de creencias.

Desapego e Inteligencia Emocional.

El duelo es un proceso de múltiples cambios y no estático, es decir, el duelo consta de varias fases, el cual atribuyen la superación y aceptación de ello. Según Sigmund Freud, con “Duelo y Melancolía” Afirmaba que el sufrimiento de la persona en duelo es debido a su apego interno con el fallecido. Además, el objetivo del duelo es superar estos sentimientos y apegos del objeto perdido’’ (1915).

Idealización.

La idealización del fallecido es normal, pero hay que desidealizarlo, porque es necesario enfrentar el duelo para salir de él y continuar la vida. La des idealización no es una falta de solidaridad o de lealtad con la persona fallecida, es ponerla en una dimensión humana reconociéndole lo positivo, pero también sus limitaciones, para recuperar el disfrute de la vida (Ospina Velasco, 2015).

Conclusiones.

- La emergencia del COVID-19, es una enfermedad que ataca y se desarrolla rápidamente, principalmente en personas con comorbilidades. La cual, trae consigo distintas consecuencias emocionales, económicas y sociales que generan una reestructuración en la dinámica familiar.

- Las familias consideran que se debe mejorar la percepción de riesgo que se tiene ante el virus, dado que, sería fundamental al momento de identificar y adoptar comportamientos preventivos al COVID-19.

- La muerte se caracteriza por ser una pérdida irreversible, que todo ser humano debe atravesar. Lo cual cambia desde la percepción y forma de afrontar de cada persona, ya sea por factores culturales, religiosos, económicos y la relación con la persona que ha muerto, por lo que su impacto abarca otros niveles personales y del sentido de la vida.

- El proceso de duelo se debe vivir dignamente, lo que implica enfrentar el dolor y el sufrimiento, permitiéndonos asimilar cada una de nuestras emociones que van apareciendo durante el proceso de duelo.

Conclusiones.

- La distinción entre un duelo normal y un duelo patológico no siempre es sencilla. No obstante, en esta investigación se evidencia que estas familias se encuentran viviendo un duelo normal, puesto que, no han presentado síntomas el cual se pueda identificar una patología, es decir, estas familias han vivido un duelo adecuado, ya que, sus familiares, creencias religiosas u otros mecanismos que han interiorizado para sobrellevar esta situación, han sido parte esencial de la manera como han afrontado la pérdida de su ser querido. Por consiguiente, el contexto que actualmente se está viviendo debido a la enfermedad del Covid-19, ha generado modificaciones culturales y tradiciones al momento de despedir a su ser querido, lo cual no ha establecido ningún tipo de efecto negativo en el proceso de sanación y aceptación de pérdida en las familias.

- En el transcurso del duelo que vive una persona o familia, se evidencian cambios significativos en los comportamientos, actitudes, decisiones, hábitos y costumbres que viven. Además, el hablar y expresar sus sentimientos, tener la capacidad de pensar en el fallecimiento sin sentirte exaltado, son factores evidentes que se está culminando este proceso.

Conclusiones.

- El estado emocional en el duelo no es lineal, es más bien una adaptación cambiante de estados anímicos. Hay emociones que son habituales durante el proceso de duelo, el cual se evidencia en cada etapa por la que se encuentre el familiar, como lo es, la tristeza, la ira, miedo y hasta culpa. Hay que mencionar, además que en el momento que se presentan este tipo de emociones o sentimiento durante el transcurso del duelo no hay que evitarlos, sino aceptarlos e interiorizarlos, puesto que, esto ayuda a que el proceso de duelo se desarrolle de manera significativa.

- La muerte de un ser querido y la etapa del duelo, contemplan la idealización entendida también como, la reubicación simbólica de la pérdida como parte integrada de uno mismo (familiares), manteniendo las aportaciones que para la persona serían nucleares y reestructurando las funciones que ya no puede cumplir.

- En el proceso de duelo, el desapego es parte fundamental, puesto que, pretende superar, aceptar éste suceso tan doloroso en la vida de las personas, interiorizando dinámicas emocionales, variedad de mecanismos para sobrellevar el dolor y los efectos que esta conlleva, para así mismo, dejar de vivir en una ilusión, es decir, asimilar que su ser querido no se encuentra en este mundo terrenal.

Recomendaciones.

- Generar sustentos teóricos, que contribuyan a la construcción de nuevas investigaciones e intervenciones familiares tanto en el presente como en el futuro.

- Aplicar metodologías avanzadas y análisis en cuanto al duelo por COVID-19, para así mismo comparar los resultados, para generar diferencias entre los tipos de duelos, como duelo normal, duelo patológico y duelo por COVID-19.

- Indagar a profundidad sobre temas relacionados a los cambios que se presentan, en el transcurso del duelo asociado al COVID-19, en cuanto a la dinámica familiar y los vínculos relacionales afectivos de la familia.

- Generar investigaciones teórica y científica sobre la manera en que influye la formación académica de una familia en cuanto al afrontamiento ante la pérdida de un ser querido a causa del COVID-19.

- Realizar una formación específica para la intervención y acompañamiento a las familias en los procesos de muerte y perdida por COVID-19.

Bibliografía.

- Abellan Garcia, Aceituno Nieto, Allende & otros (2020) Una visión global de la pandemia COVID-19: qué sabemos y qué estamos investigando desde el CSIC. Consejo Superior de Investigaciones Científicas (España). http://hdl.handle.net/10261/218312
- Alcaldía Municipal de Palmira (2020-2023). Boletín del Observatorio de Salud Pública de Palmira, 3 Plan Territorial de Salud Municipio de Palmira. 1-16.
- Alcanyís, C. d.-F. (2020.). Duelo Ante el Impacto del Covid-19: Cómo sobrellevarlo. Av. Blasco Ibañez 21, Facultad de Psicología.
- Alemán, M. Á. (2016). Muerte, Perdida y Duelo: Exploraciones Para El Trabajo Social.
- Alcaldía municipal de Palmira. (2020). Decreto No.655 del 13 de marzo de 2020.4
- Acosta Vicente, I. M., & Bembirre Serrano, J. (2016). Duelo infantil por la muerte del progenitor y trabajo social. Una perspectiva evolutiva. AZARBE, Revista Internacional De Trabajo Social Y Bienestar, (5), 89-96. Recuperado a partir de https://revistas.um.es/azarbe/article/view/266951
- Andersen, H. (1997). Conversación, lenguaje y posibilidades. Un enfoque posmoderno de la terapia. Buenos Aires: Amorrortu.
- Arantes de Oliveira C, Almeida Da Silva & Otros (2020) Efectos de la supresión de rituales fúnebres durante la pandemia de COVID-19 en familiares enlutados. Revista Latino-Americana de Enfermagen. Brasil. https://doi.org/10.1590/1518-8345.4519.3361
- Baptista, Fernández Collado y Hernández Sampieri, (2010). Metodología de la Investigación, Quinta Edición. The McGraw-Hill. México, D.F
- Baptista, Fernández Collado y Hernández Sampieri, (2013) Metodología de la Investigación. p,506, Sexta Edición, The McGraw-Hill. México, D.F
- Cárdenas, A. P. (2011). Las contradicciones de los sistemas de gestión de calidad: entre la estandarización y la innovación pedagógica, Cap. 2: Sistemas y pensamiento sistémico Bogotá: Universidad Santo Tomás.
- Campos Toledo & Laisa Regina. (2015). “El tema del duelo en la práctica del trabajador social”. Trabajo Social 17: 239-252. Bogotá: Departamento
- de Trabajo Social, Facultad de Ciencias Humanas, Universidad Nacional de Colombia.
- CEPAL (2020) El desafío social en tiempos del COVID-19. /repositorio.cepal.org/bitstream/handle/11362/45337/4/S2000264_es.pdf.
- Congreso de la República de Colombia (2009). Ley 1346, “Por medio de la cual se aprueba la “Convención sobre los Derechos de las Personas con Discapacidad”
- Congreso de la República de Colombia. (2013). Ley 1618 “Por medio de la cual se establecen las disposiciones para garantizar el pleno ejercicio de los derechos de las personas con discapacidad"
- Congreso de la República de Colombia. (2015). Ley 1751. “Por la cual se regula el derecho fundamental de la salud y se dictan otras disposiciones.
- Cortina, A. (1996) Ética Mínima. Madrid: Tecnos.
- Corral, E. E. (2005). El Duelo Normal Y Duelo Patológico.
- Centro de Referencia para el Apoyo Psicosocial de la FICR, (2020) Pérdida y Duelo durante la COVID-19. Copenhague.
- Cid Carracedo (2019). La importancia del trabajador social en duelos por pérdida familiar: pérdida de un hijo/A. Comillas Universidad Pontificia. España
- Díaz Castrillón, F.J., & Toro Montoya, A. (2020). SARS-CoV-2/COVID-19: el virus, la enfermedad y la pandemia. EDIMECO, 24(3), 183-205.
- Díaz-Quiñones J, Valdés-Gómez M. La pandemia de COVID 19 y sus implicaciones en la concepción, diseño e instrumentación didáctica de la educación médica superior cubana. Medisur [revista en Internet]. 2020 [citado 2020 Jun 15]; 18(3):[aprox. 10 p.].
- Donato Rodríguez, X. y Polanski, M. (2015). Idealización: concepción estructuralista y generalización modelo-teórica. Metatheoria, 5(2), 45-55. Disponible en RIDAA-UNQ Repositorio Institucional Digital de Acceso Abierto de la Universidad Nacional de Quilmes.

Bibliografía.

- Echaburua. E & Herrán. A (2007) ¿Cuándo el duelo es patológico y como hay que tratarlo? Análisis y modificación de conducta. Vol. 33 N° 147. Universidad Huelva, España. http://hdl.handle.net/10272/5804
- Echeburua, E., Corral, P. & Amor, P.J. (2005). La resistencia humana ante los traumas y el duelo.
- Espinar Cid V (2012). Los cuidados paliativos: acompañando a las personas en el final de la vida. Cuad Bioet; 23(1):169-176. 7. E. Castellano
- Edgardo Taddei (2011): Morir, nuestra angustia vital. Ed. El Copista capítulo I, pág. 15-31.
- Farfán S. (2020). En Colombia existe un alto nivel de estigma, discriminación y temor relacionado con el Covid-19. Universidad de Santander.
- Freud (1917) “Duelo y melancolía”, Obras Completas, Tomo XIV, Amorrortu Editores, Buenos Aires.
- F. Muñoz Cobos, J. M. Espinosa Almendro & otros, (2010) Cuidados paliativos: Atención a la familia. Fundación Lilly. México.
- Gala León F J M. Lupiani Jiménez M., Raja Hernández, R., Guillén Gestoso C., González Infante J. M., Villaverde Gutiérrez, M.C., y Sánchez. I.A (2002). Actitudes psicológicas ante la muerte y el duelo. Cuad. med. forense no.30, Málaga.
- Gómez, A. (2014) Trabajo Social en Cuidados Paliativos (Trabajo de fin de grado). Universidad de Valladolid, Valladolid.
- Gobierno Nacional (2020). Nuevo Coronavirus COVID-19. Minsalud.
- González Calvo (2006) “Trabajo social familiar e intervención en procesos de duelo con familias" Universidad Pablo de Olavide. Sevilla.
- Goleman D. (1996). Inteligencia Emocional. Editorial Kairós; Barcelona.
- Gonzalez E. (2007) Aspectos culturales y religiosos de la muerte a lo largo de la historia. Disponible en: http://www.monografias.com/trabajos41/la-muerte/la-muerte.shtml
- Giraldo, C., Franco, G., Corre, L. S., Salazar, M. O. & Tamayo, A. (2005). Cuidadores familiares de ancianos: quiénes son y cómo asumen este rol. Revista de la Facultad de Salud Pública, Universidad de Antioquia, Medellín, Colombia, 7-15.
- Gutiérrez, V. (1994). Familia y cultura en Colombia: tipologías, funciones y dinámica de la familia. Manifestaciones múltiples a través del mosaico cultural y sus estructuras sociales. 3 ed. Medellin: Editorial Universidad de Antioquia.
- Gobernación del Valle del Cauca, Secretaria Departamental de Salud (2021). COVID-19: Boletín n. 19 del mes de febrero de 2021.
- Hernández Córdoba, Á. (2001). Familia, ciclo vital y psicoterapia sistemática breve. Bogotá: El Búho.
- Jiménez Cardoso, Silva Grados & Otros (2020) COVID-19: Guía para familiares en duelo. Grupo de Trabajo “Psicología de duelo y pérdida” de la Delegación de Sevilla de COP Andalucía Occidental. Colegio Oficial de Andalucía.
- Kessler. (2016) “Sobre el duelo y el dolor’’ Grup Editorial 62, S.L.U., 2015. www. Planetadelibros.com.
- Lara Romero, L., & Castellanos Suárez, V. (2020). Derecho a decir adiós, muerte en soledad y duelo crónico en la pandemia.
- Lima Fernández & González Rodríguez (2017). La Intervención Social en el final de la vida. Servicios Sociales y Política Social. XXXIV (114), 11-18.
- Lacomba Trejo, Velero Moreno, Postigo Zegarra, & Otros (2020). Ajuste familiar durante la pandemia de la COVID-19: un estudio de díadas. Revista de Psicología Clínica con Niños y Adolescentes, 7(3), 66-72.
- Martín Rodríguez Alvaro, A. M. (2008). Hacia una visión constructivista del Duelo. Scielo, 1-7.
- Meza Dávalos & García (2008). El proceso del duelo. Un mecanismo humano para el manejo de las pérdidas emocionales Revista de Especialidades Médico-Quirúrgicas, vol. 13, núm.1, pp. 28-31 Instituto de Seguridad y Servicios Sociales de los Trabajadores del Estado México, México.

Bibliografía.

- Moreno Llorca. (2002) Intervención en duelo en las diferentes etapas evolutivas. Madrid. www.luriapsicologia.com
- Millán-González, Ricardo; Solano-Medina, Nicolás (2010) Duelo, duelo patológico y terapia interpersonal Revista Colombiana de Psiquiatría, vol. 39, núm. 2, pp. 375-388 Asociación Colombiana de Psiquiatría Bogotá, D.C., Colombia.
- Ministerio de Salud y Protección Social. (2017). Resolución 1904 "Por medio de la cual se adopta el reglamento en cumplimiento de lo ordenado en la orden décima primera de la sentencia.
- Ministerio de Salud y Protección Social. (2020). Resolución 113 "Por la cual se dictan disposiciones en relación con la certificación de discapacidad y el Registro de Localización y Caracterización de las personas con discapacidad".
- Ministerio de Salud y Protección Social. (2020). Lineamientos para el manejo del aislamiento domiciliario, frente a la introducción del SARS-cov-2 (COVID-19) a Colombia https://www.minsalud.gov.co/Ministerio/Institucional/Procesos%20y%20procedimientos/GIPS06.pdf
- Ministerio de Salud y Protección Social. (2020). Orientaciones de medidas preventivas y de mitigación para contener la infección respiratoria aguda por COVID – 19, dirigida a la población en general.https://www.minsalud.gov.co/Ministerio/Institucional/Procesos%20y%20procedimientos/GIPG13.pd
- Merino E. (2013) Teoría cultural y modernización. https://revistadesociologia.uchile.cl/index.php/RDS/article/download/27582/29249/.
- Moriconi V. (2020) ''El duelo durante la pandemia de Covid – 19''. Mente y Cerebro, n.º 103. https://www.investigacionyciencia.es.
- Montes, Juan José. (2003). El pensamiento de la muerte en Heidegger & Pierre theilhard de Chardin. *Utopía y Praxis Latinoamericana*, 8(21), 59-72: https://dialnet. unirioja.es/servlet/articulo?codigo=2731211
- Minuchin, S. & Fishman, H. (1985). Técnicas de terapia familiar. Barcelona: Ediciones Paidós.
- Nekane Balluerka, Gómez Benito & Otros. (2020). Las consecuencias psicológicas de la COVID-19 y el confinamiento. Ministerio de Universidades.
- Nieves Cuervo, G. (Abril-Junio de 2020). Covid, más allá de una pandemia. Revista de la Universidad Industrial de Santander. Salud, 52(2), 170-171.
- Ogliastri (2020) Pérdida y duelo durante la COVID-19. Centro de Referencia para el Apoyo Psicosocial de la FICR, Copenhague.
- Ospina Velasco A.M (2015) Cuando muere un ser amado. Cómo comprender y afrontar el duelo por muerte. Escuela de Trabajo Social y Desarrollo Humano, Universidad del Valle.
- ONUSIDA 2020. Abordar el estigma y la discriminación en la respuesta a la COVID-19. Programa Conjunto de las Naciones Unidas sobre el VIH/Sida. Suiza. unaids.org
- Perales, E. B. (2019). Fernando Savater: la vida a la luz de la muerte. 274-292.
- Pérez Contreras, B. y Arrázola, E. T. (2013). Vínculo afectivo en la relación parento-filial como factor de calidad de vida. Tendencias & Retos, 18 (1), 17-32.
- Pi Osoria AM, Cobián Mena A. Componentes de la función afectiva familiar: una nueva visión de sus dimensiones e interrelaciones [artículo en línea]. MEDISAN 2009;13(6) [consulta: 20/05/2021].
- Pinzón Gutiérrez, L.P (2020). Aproximación a los Impactos de la Pandemia del Covid-19 en el Valle del Cauca. Santiago de Cali.
- Quintero Velásquez (2007). Trabajo social y procesos familiares. Buenos Aires: Argentina: Lumen/Hvmanitas.
- Quesada, L (2007) El proceso de morir. Revista Médica de Honduras, Vol. 76, No.2, pp. 83- 87.
- Sancho, M. G. (2007). La pérdida de un ser querido: El duelo y el luto. España,Madrid: Arán Ediciones S,L.
- Sarmiento Medina. M.I (2012). Análisis de la toma de decisiones al final de la vida desde una perspectiva teórica contemporánea. Revista Colombiana de Bioética, pp. 8-34.
- T-573 de 2016 de la Corte Constitucional y se dictan otras disposiciones"
- Ulloa. (1994). La Muerte en la Cultura. V Jornadas Interdisciplinarias "Religión y Cultura". Universidad de Chile. Facultad de Filosofía y Humanidades. Centro de Estudios Judaicos, Santiago de Chile.
- Virizuela Echaburu. J; & González. A (2016) ''Duelo en Oncología'' Cap. 9 Intervención familiar en duelo. ED. SEOM. España, 2016.
- Viveros, E. & Arias, L. (2006). Dinámicas internas de las familias con jefatura femenina y menores de edad en conflicto con la ley penal: características interaccionales. Medellín: Fondo Editorial Fundación Universitaria Luis Amigó.
- Villalobos Silva, Sidedor López & Prieto Campo (2020). Formas de afrontar el duelo por pérdida de un ser querido asociada al COVID–19. Universidad Cooperativa de Colombia, Facultad de psicología. Bogotá. D.C.
- Valdés Cuervo, A.A (2007). Familia y desarrollo. Intervenciones en terapia familiar. México: Editorial El Manual Moderno.
- Rodríguez Álvaro, Martín, García Hernández, Alfonso Miguel, & Toledo Rosell, Cristina. (2008). Hacia una visión constructivista del Duelo. Index de Enfermería, 17(3), 193-196. Recuperado en 28 de mayo de 2021, de http://scielo.isciii.es/scielo.php?script=sci_arttext&pid=S113212962008000300009&lng=es&tlng=es.
- Rodríguez Pinzón, É. (2020). Colombia: Impacto economico, Social y Político de la Covid-19. Fundacion Carolina(24).
- Walter Riso. (2012) " Desapegarse sin anestesia" Universidad Nacional de Tumbes. Www. Un tumbes.edu
- Zimolong B, Trimpop R. (2012) Percepción del riesgo. En: OIT. Enciclopedia de Salud y Seguridad en el Trabajo., Capítulo 59. OIT;. p. 59.25.